朝鮮日報
朝刊
本紙特刊並二十面
編輯兼發行人 方應謨
印刷人 金炯元
發行所 朝鮮日報社

社說
華倫兩條約의 廢棄問題

一

一九二二年米國은 미리英國의諒解를어든後 日本 佛蘭西 伊太利 白耳義 和蘭 葡萄牙 中國等에向하야 九個國會議開催의招請狀을 發送하얏다。그會議에잇서米國이目的한바는첫재 海軍의制限 둘재日英同盟의破棄 셋재太平洋委任統治諸島問題의解決 넷재로中國과西伯利亞地方에對한 日本勢力의抑壓이엇다고한다。그래서九個國會議는 그해十一月부터그翌年二月까지 와싱톤에서열리엇스니 이所謂와싱톤會議다 와싱톤會議는 前後 八十餘日間 七回의總會와 一百三十七回의各種委員會를거듭하야 六種의條約을 締結하고 十二種의決議를 行하얏스니 그條約中가장重要한것은 海軍比率에 對한條約이다。그當時 海軍縮小에對한米國의 提案으로말하면첫재 主力艦建造計劃은 目下實行中이나 아니나를 不拘코一切拋棄할것을 둘재老艦中에서若干을 廢棄할것 셋재關係國海軍力 決定에就하야는 各國의現有海軍力을 考慮할것等의三大原則으로써 그原則에비치어 英五 米五 日三의比率을決定하는同時 日英米三國은다각각 現有海軍力의 約四割을廢棄하자는것이다。거긔對하야英國은 無條件米國에 贊同을表하고 오즉 日本이첫재英十米十 日七의比率擴大와 둘재이미九割八分까지 竣工된新造戰艦陸奧의 廢棄免除를主張한結果 究竟陸奧의廢棄를 保留하얏슬뿐 比率擴大의要求는撤回하고말앗다。

二

勿論와싱톤會議에잇서서 米國이目的한바의全部를成就하얏느냐는 疑問이로되 어느程度까지米國의成功을意味하는것은事實이다。첫재日英同盟을破棄시기어 太平洋上의日英合作을不可能케하얏고 둘재中國領土安全保障에對한 九國條約을맷저日本의對中行動을만히 制裁할뿐이아니라 셋재海軍에잇서서도 一方多年海洋의覇權을자랑하든 英國으로부터 同率의榮譽를獲得하고 他方、日本으로하야금 五對三의比率을承諾케한것이다。그러나 와싱톤會議에잇서서는主力艦以外 오즉航空母艦에對하야서만 比率을決定한만큼其他의補助艦은 全然自由建造에屬하얏섯다 다시一九二七年 주네브會議를열엇스나 失敗에돌아가고 그以後론돈會議를열어 비로소 그實現을보게된것이다。론돈會議로말미아마 各種補助艦의 日對米比率은 八吋巡洋艦六割、輕巡洋艦七割三厘 潛水艦十割로 補助艦總噸數 六割九分七厘五毛로되야버리엇다。本來日本은 主力艦의적은比率을各種의補助艦建造로써充當하려하든터라 補助艦의그와그가튼比率은 海軍部內의反對를 遭遇케되엇것이요 더구나重要視되지안는輕巡洋艦과驅逐艦은 比較的多量의保有를엇고絶對로重要한潛水艦은 現有勢力으로부터 二萬六千噸의큰損失을입은지라 海軍部內의反對를더一層强硬케하지아니치못한것이다。

三

그러나와싱톤條約은 一九三六年十二月末日로써 滿期요 그滿期의前年即一九三五年中 다시會議를열어 그改訂에對한것을討議키로되얏고 론돈條約도와싱톤條約을딸아 그와가치一九三五、六年의危機라고떠드는것도 실상上記兩條約의滿期와그改訂會議의決裂을 預想함에지나지못한다。勿論兩條約에對하야 日本의朝野는 이미廢棄로一致되야잇거니와 米國은오로前者스완손長官의 個人的聲明으로보더라도 日本의그廢棄를不好하는모양이니 廣田外相의親米外交로써도 日米間의將來는 반듯이樂觀만을許諾하는것이아니다。여기對하야 英國의動向이어떠나는 자못興味잇는問題로되 英米의合作으로써日本을[illegible]하든 넷날의盟約도지금에잇서 반듯이奏効키어려운것가티 日英의 合作으로써米國을制케하는것도 또한疑問의일이아닐가한다。그러나 와싱톤條約에는 다시 어느나라에서든지 그條約의 廢棄를 願한다면 滿期日로부터 二年以前에通告를 行할것이라고 附記되야잇는까닭에 어쨋든지日本에서는 今年十二月以內로 그廢棄通告를하지안할수업다。지금부터도 一部로부터는 從速히廢棄通告를發할것이라고催促의意思까지보이고잇건만 政府當局에서는 아즉그廢棄通告를急히서둘르지안하는모양이다

『日本은北滿鐵道의 武力占領을企圖!』
北鐵讓渡交涉停頓을機會로 蘇聯官憲이大宣傳

【莫斯科十五日發電通】 하바롭스크駐在의 蘇聯官憲은十五日夜 莫斯科政府에向하야滿洲國官憲은 北鐵東部線의蘇聯從業員十九名을 逮捕하고또檢擧의손을 빼치고잇고日本은北鐵을武力으로 接收키爲하야同線全線에亘하야 今夜中에戒嚴令을布告하리라고 報告하야大衝動을與하고잇다 또同地로부터의 他報道에依하면 泥醉한滿洲國警官이 列車乘客室에 들어가 車內에잇는 哈爾賓駐在蘇聯總領事 스라우쓰키ー夫妻에侮辱을與하얏슴으로 駐滿蘇聯代表는 滿洲國外交部에對하야嚴重한 抗議를하고 逮捕된蘇聯從業員의 釋放을要求하고잇는데 莫斯科官憲은北鐵讓渡交涉이 決裂에瀕하고잇슴으로 日本과同線의武力奪取의 實行手段을쓰려는것이라고하야그讓渡를重大視하고잇다

蘇聯宣傳에對한 外務當局의表明

【東京電話】 滿洲國路警의北鐵蘇聯人驛長等 逮捕事件에關하야 蘇聯政府는直時英米側에誇大宣傳을하야 今回事件背後에 日本政府의 北鐵奪取計劃이잇는것가티 宣傳하고잇는데外務當局은 十六日이에關하야右는全然 蘇聯側의惡宣傳이라고如左히表明하엿다

一、滿洲國路警의 北鐵驛長等逮捕事件은 지난六月以來頻頻히일어난北鐵列車及軍用列車의 顚覆事件에關하야內偵한結果 그背後에北鐵蘇人驛員의反滿的陰謀가 잇는것이暴露된까닭에 滿洲國의警察權을行使한것임으로 日本政府는何等이에關與치안하엿다

一、北鐵讓渡交涉은 大體圓滿히交涉되야 現在一時停頓狀態에陷入하엿스나 蘇聯側의誠意잇는 考慮에依하야再次圓滿히商議進捗을보게될것을日本政府는衷心期待하고잇다 日本政府는北鐵讓渡交涉의惡化는全然日本을 故意로謀陷하는것이다

一、要컨대蘇聯側의 이가튼排日宣傳이 結局日蘇間의平和에惡影響을주는 事實에鑑하야 日本은此際嚴重히蘇聯側의注意를 喚起치안흘수업다

黑龍江沿岸의 蘇聯不法行爲
陸軍省十六日發表

【東京電話聯合】 陸軍省에서는 蘇滿國境에서 蘇聯邦의不法行爲에鑑하야 十五日東部國境吉林省方面에關한 分을發表하엿는데 十六日다시黑龍江沿岸及東部國境의 不法行爲에關하야 如左히發表하엿다

一、蘇聯邦飛行機의越境 五月二十四日 六月四日의二回에 하바롭스크飛行隊로부터 飛翔하여온 蘇聯邦飛行機는 蘇滿國境線인 黑龍江本流를偵察하고 다시國境線으로부터 十哩나侵入하야 不法越境飛行을하엿다

二、滿洲國汽船이 赤軍의射擊을 밧다

가、五月十二日滿洲國汽船旗를揭揚한 滿洲國汽船號는 松花江 黑龍江合流地點附近을 航行中蘇聯邦軍隊로부터 不法射擊을바더滿洲人機關長은 頭部에貫通銃創을바더即死하고 滿洲人給仕一名은胸部에盲貫銃創을바덧다 右에關하야 滿洲國外交部는蘇聯邦領事에對하야 嚴重한抗議를提出하고 目下交涉中이다

나、五月二十八日 午前滿洲國貨物船洋湖號는 제아河合流地點附近에서 蘇聯側으로부터十八發의 射擊을바더六發이命中하엿스나 人畜에는被害가업섯다

다、五月二十八日 午後四時頃 滿洲國汽船武振號는 大五家子附近을 遡航中蘇聯邦軍에射擊되엿스나 汽船에는異常이업섯다

三、蘇聯邦側의 國境侵略 黑龍江烏蘇里江三角洲는 滿領程遠縣에 屬하는것이다 最近蘇聯側에서測地를하고 居住滿洲朝鮮人의 滿領出入을禁하고잇다

西部國境方面

一、蘇聯邦機의越境 四月十四、五、六三日間에亘하야 蘇聯邦機인듯한 飛行機가 암미야소上空에나타나低空飛行을試驗하야 地理其他狀況을 偵察하는것가티 國境新設其他에關하야 二、三十分間低廻測地를하엿다

二、게ー빼ー우의在留外人逮捕 蘇聯邦게빼우가 北滿의日滿軍事狀況其他情報蒐集目的을가지고잇는데 其中滿洲里國境警備隊의손에 密偵四名이檢擧되엿다

三、게빼우의滿人拉致 五月十八日滿洲里小東山北方國境線附近에서 滿洲人獵手二名이狩獵中게빼우에게 逮捕되야同月八日一人만釋放되엿다 그리고 이滿人에對하여는滿洲里附近의日本軍警備狀況을訊問한듯하다

四、蘇聯軍의國境侵略 四月二十二日 자라인諾爾警察隊員이 國境巡視中 同地北方十키로의高地 우디엑크山東北方六支里에蘇聯의監視哨舍가잇서 電話를敷設하는것을發見하엿다

焦點이縮少되야 今後엔政治的折衝
在滿機構改革問題

【電通東京電話】 在滿機構改革問題에關하야는 目下永田陸軍省軍務局長及谷駐滿大使館參事官을 中心으로關係省間에서 折衝中인데 改革趣旨는大體로一致되고 關東의焦點도漸次縮少되야이미滿鐵附屬地를 關東長官의 監督으로부터分離하야 이를全權大使의手中에移管식히라는點에關하야는拓務省側도同意하엿슴으로 今後는

一、駐滿全權大使의 監督權과命令系統
一、滿鐵監督權의所屬

의二點에集中되엿다 來月上旬谷參事官歸任後 事務當局과協議하야 同問題의解決策을硏究後直時政府的折衝을 할豫定으로 그解決은意外로速할것으로보인다 그리고前記二點에關하야는

一、駐滿全權大使의權限內의政府、商業의監督權과命令系統은外交와一括하야 外務大臣監督下에둘것

一、滿鐵監督權은從前과가티拓務大臣監督下에두더라도現地에서는 特히 駐滿全權大使와緊密한關係를 持續식히기爲하야 滿鐵監理官을 設置하야大使館事務를長下의事務官으로서 兼任식힐일에大體步調가一致된模樣인데 第一項에關하여는 陸軍側에서는 直屬依然總理大臣監督下에 두어야한다는 主張하고잇서 妥協點을發見하기까지에는相當한 紛糾曲折이잇슬것으로보앗다

關東廳案은
拓務省案과거의一致

【電通大連十六日發】 關東廳試案으로서 中央에提出한 所謂關東廳案은拓務省案과 同一한것으로 二位一體制下에軍事行政外交의三部를嚴格히區分하야 그것을陸軍、拓務、外務의監督下에둘것

一、駐滿全權府下에親任官의事務總長을置하고 그아래外交行政兩部를置할것

一、行政部를財務、警務、內務、交通、殖産、敎育、衛生、土木의八局에分할것

一、駐滿全權大使의中央側의監督權은 外交에關하야는外務大臣、一般行政은 拓務大臣으로할것

一、關東長官을廢하야 關東州는 獨立의行政區域으로하야 勅任의州知事를置하고 拓務大臣은이것을 監督하고涉外事項에關하야는 駐滿全權이 監督할것

在滿商工業者 附屬地返還反對

【電通大連十六日發】 大連商工會議所에서는 十六日午後一時半부터 緊急理事會를開會하고 在滿行政機構改革에對하야 協議한結果 現在中央에서 論議되고잇는改革案은 陸軍、外務、拓務의三案모다 附屬地返還을原則으로하고잇는데 附屬地의 滿洲國返還은 在滿商工業者에 不少한打擊을주는同時에日本의 滿洲의經濟的權益은 附屬地存在로서 비로소意義가잇는것인즉 機構改革에 際하여는 附屬地를嚴然히存在식힐이가장重要條件이다 라고하야 商工團體로서 經濟的見地에立脚하야 이點을政府要路에建議하는同時에 全滿商工會議所에 飛檄하야 在滿日本人商工關係者의 喚起를促하야 今後의事態에 處하기로되엿다

總督府來年度豫算 二億八千萬圓內外

總督府의 十年度歲入豫算은財務局査定을畢하고 十六日午前九時부터 政務總監室에서今井田總監、林財務局長、水田司計課長臨席에서 最終的審議를行하엿는데 基本的調査를必要로하는森林收入과政策的으로變動을未免하는 關稅收入一部는再檢討할必要가잇기때문에 最後的決定을보지못하고 前記諸項의正確한 調査研究의決定을 기다리어再審議를 行하기로되엿다 歲入狀態는大體官業의好調에依하야 九年度歲入보다一割乃至一割三分의 增收를豫想할수잇게되엿다 따라서補給金公債發行額과臨時部歲入을 前年과가티 豫想하면來年度豫算總額은約二億八千萬圓內外假量될듯하다

北朝鮮、北滿의 郵便物敏速企圖

滿洲國出現以來朝鮮、滿洲間通信은急速히 增加輻輳中인데아직도朝鮮、滿洲間의通信連絡은 日中郵便條約을 踏襲하야京城安東ー奉天經由以外의 連絡經路가업서甚히不便을 感하고特히朝鮮으로부터 北滿方面行郵便物도北朝鮮經由가 不可能한現狀임에 鑑하야遞信局에서는 일즉부터 滿洲國郵務當局에圓滑한遞送經路開設에 關하야交涉中이던바 드디어北朝鮮、北滿間의直接連絡經路를開設하기에意見이 一致되야 兩者間에暫定的郵便協定을締結하야于先北朝鮮南陽及北滿의入口圖們間에新遞送連絡線을開設하야朝陽線을利用하야新京으로부터 北滿一帶에의 郵便連絡을 開始하기로되야 目下着着準備中으로 이때문에未久에實施케되엿다 이後로는朝鮮內로부터 北滿行特히間島地方行郵便物은 約一日의스피드업이實現될셈이다

新抗日團籌備會에서 大大的抗日宣傳
中心人物은宋慶齡女史

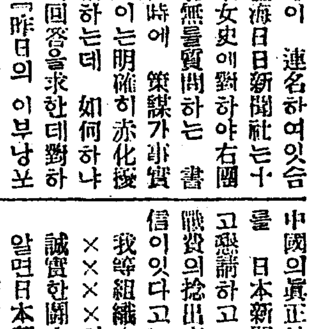
(寫眞은 宋慶齡女史)

【上海十六日發聯合】 지난七月來出現한新抗日團體中華民國武裝自衛委員會籌備會는 全國에對하야 對日作戰宣傳及對日作戰基本綱領等을配布하야 大大的抗日宣傳에 着手하엿는데配布된右綱領要旨는

一、全陸海軍總動員
二、全人民總動員
三、全人民總武裝

에依하야 抗日戰을繼續할그軍費는日本人民의在中國一切의財産及賣國的財産의波及에依하야 捻出하는等의 자못激越한것으로 그中心人物은 孫文未亡人 宋慶齡女史等이 連名하여잇슴으로 當地上海日日新聞社는十五日附로 宋女史에對하야右團體와의關係有無를質問하는 書信을發하는同時에 策謀가事實이라고하면 이는明確히赤化援助이라고思惟하는데 如何하냐고 宋女史의回答을求한데對하야宋女史는 「昨日의 이부낭포스트紙上에 이團體의會員인것을言明하엿슬뿐아니라 我等은 中國의眞正한 愛國者이라는旨를 日本新聞에도報道하여달라고要請하고 또我等의對日防禦戰費의捻出方法에關하여도 確信이잇다고」述하고 또最後에 「我等組織中에는 會員에多數××××의××及××××이 誠實한鬪士로參加하여잇슴을 알면日本新聞은驚愕할것이다」 右宋女史의回答은其他諸種情報를綜合하면 右委員會는 中國共産黨의外廓運動인것이明白하야 最近極秘密裡에歸國한 李立三氏指導에依한것이라고稱한다 該委員會는 相當莫大한資金을獲得하야 이미宣傳組織調査等의活動部門을組織하야 全中國에 亘하야 潛行的猛運動을進行하고잇다 다시九月十八日을期하야全國代表大會를열고大大的으로全中國에飛檄할豫定이라한다

露佛同盟說은 日本牽制의策動

【電通東京電話】 東歐五相援助條約締結의 補足工作으로九月의聯盟總會를機會로 露佛間에新防守同盟이 成立되리라고傳하는데 對하야 某所에達한 確實한情報에依하면 右는事實問題가아니고 아마過般來問題되여온 露佛協定으로 말함인듯하다 即右露佛協定은 目下蘇聯 獨逸 波蘭 체코 及芬蘭 에스토니아 라트뷔아 리쏘니아 諸國間에協議中의東歐五相援助條約의 成立을前提로現在의西歐로카르노條約과 同樣의義務를蘇聯에 負擔식히는同時에 佛國은聯盟規約十六條及聯盟理事會總會又는 第十五條七項의 規程에依한 行動에關하여는 前記東歐五相援助條約의 義務를 負擔할것을規定한것이다 特히 誇大히宣傳되는것은 佛國과의 防守同盟의 成立으로서 北鐵交涉의決裂에 備하야 日滿兩國의態度를 牽制하는 同時에 軍縮會議에서는 日本과英米間에相當히紛議가일어날것을 豫想하고 이機會를따라서 西歐諸國의同情을끌라고하는魂膽에서 나온것으로 오로지日本牽制를目的한 것이라하야 各方面에서警戒的態度를取하고잇다

治外法權撤廢 滿洲國準備着手

【電通新京十六日發】 治外法權撤廢를 遂行할諸般準備를하기爲하야 六日午前八時부터司法部會議室에 司法全體會議를開會하고 馮司法部大臣以下百餘名出席下에 鄭國務總理 遠藤總務部長으로부터 各各訓示가잇섯다 그리고 明十七日부터治外法權撤廢에關한法令改正其他諸準備에關한重要會議가行하기로되엿다 이準備로今年度豫算에七百萬圓을支出키로되엿다

『합스부륵』王家 復辟運動의眞相
墺匈再合倂의陣痛 (下)

다음에 墺國은如何할까? 墺國은敗戰後革命의結果 共和國이되야 政權은社會民主黨의掌中에把握되엿다 그러나當時의墺國에도 復辟을希望하는이가相當히만헛섯다 基督敎社會黨이나 農民黨이나 모다王黨派엿다 그리고 그勢力이 相當히커짐으로 社會民主黨은 共和國擁護同盟、靑年團少年團等을組織하야 王黨의擡頭를 阻止하여왓다 그러나 社民黨의政權은 얼마안잇다가 基督敎社會黨의 手中에 奪還되엿다 大統領미클라스를 爲始로 現政權을掌握한 슈슈닉首相及祖國防衛團을引率한 슈타렘버公도 모다王黨派이다 그리고以外에도 王黨派는相當히만타 그러나 가튼王黨派라도 如何한王을推戴할까하는 問題에關하여는 極히意見이區區하다 前墺國外務次官新聞局長 푸리드리히ㆍ폰ㆍ위스나一派는 오토太公을擁立코저하고잇스나 以外에 위텔빠하王家復辟을 希望하는 사람도잇스며 호헨초렌家의血統을바든사람을 推戴하라는派도잇다 이中오토擁立派가勢力을占領하고잇슴은말할것도업다

◇

이러한情勢下에잇는 墺匈兩國中 墺國에 오토太公을 擁立하라는 氣運이急速히 展開되야 墺國으로 하여금 共和國憲法을 變更식히게한것은 墺國의反나치스派가 나치스勢力增大에 恐怖를품은 까닭이며 또中歐並巴爾幹方面에 勢力을伸張하라고 機會를 엿보고잇는 伊太利首相 뭇솔리니의工作에依할것임은너머나明白한일이다 獨墺合倂을가장실혀하는 伊太利이다 따라 伊太利는墺匈兩國을 結合식혀서 伊太利와의 經濟的提携를 圖하라고하야 트리에스트、휘메等의아드리아 海沿岸의 港口를兩國에 開放하엿다 元來墺國이든지匈牙利든지 아모理由업시復辟運動을일으킴은 아니다 그들은 어떤方法으로든지 自國의安定을求할뿐이다 大戰에依하야 强制된不當한條項의鐵鎖를切斷키爲하야 適當한後援者를어더 政治的으로나 經濟的으로나 良好한狀態를 招致코저하는것이다 이리하야 합스부륵王家復辟問題는 匈牙利에關한限特히 歐洲의現狀維持를 主張하는 小協商國一派에게 猛烈히反對되다 一方憲法까지改良하야 오토太公을 마즐準備를하고잇는 墺國에서는 國內的으로는 墺國나치스一派의 猛烈한反對를바들것은 必然한 形勢이며 外部的으로는 오토 太公復辟實現後將來할것은 墺匈合倂으로보고 이를極度로 恐怖하는 小協商國及벨사이유條約擁護派의 反對를바들것이며 또獨墺合倂을 永久히 이룰수업는 獨逸나치스가 잇는것도 忘却할수는업다 故돌푸스首相이너머나墺國나치스를 强壓한때문에 畢竟墺國나치스의 暴動을보게되엿다 따라돌푸스가 몃사람 나오던지 그政權을 鞏固히하지안는限 第二、第三의暴動은逐次勃發될것이다 王黨派라고稱하는 슈타렘버公의引率한祖國防衛團中에도 나치스黨員이 潛入하여잇다고하는 今日 그가 危險이업다고 保證할수잇스랴? 目下獨逸이 이問題에 關하야 靜觀하고잇슴은 復辟問題의 實現이 不可能하다고 본까닭일것이다 그러나 伊太利、後援下에 드되여 합스부륵王家復辟이 實現되는 境遇에는 獨逸、佛蘭西 英國은 모다傍觀치안흘것이다 假使一時的일지라도 墺國에復辟이實現되면 中歐는一波瀾을 未免할것이다

◇

이런複雜한情勢를 모르는것처럼 太公의母、치타前墺國皇后는 오토의復辟을 期待하야 王位復活하는날 오토公의쓸王冠을裝飾할 합스부륵家先祖傳來의 金剛石을몰래다 간뚝간수하고잇다한다 純眞無垢한貴公子、겨우芳年二十二歲의 오토太公의前途에는 如何한運命이닥처올까?

人事・集會

▲雜波少將(朝鮮憲兵隊新司令官)十六日午後五時京城驛着特急으로、曠頭梅崎師團長、大串軍參謀長、池田警務、笠井法務兩局長、松本知事、伊達府尹軍部諸將、官民多數의出迎을바드며着任
▲蜂屋孝之氏(安東復興會長)安東復興陳情次入京本社來訪
▲權富洞氏(同副會長)同上
▲廉田重男氏(同上)同上
▲尹佐衡氏(同評議員)同上
▲河經煥氏(綏岐復舊陳情委員)陳情次入京來社
▲金講會氏(同上)同上
▲安元惣三郎氏(同上)同上

夕刊後의市況 十六日

大阪 短期 氣配

大新	一九五〇〇	(四〇高)
經新	一三二一〇	不變
日產	一三一〇〇	(一〇高)
東新	一四八六〇	(一〇低)

橫濱 生糸 後引
當限 四七五〇〇 先限 四八五〇〇

各地 期米
△名古屋 發止

中學講義錄界의一大驚異 全二十巻 學期 大景品附大乱賣
只今의入會者에進呈함
日本서開始로他處서뿐못볼絶對로大奉仕
中學講義 全學期 大特賣斷行
昭和九年最新版=全學期全秩=定價十二圓을
空前의大景品付三圓八十錢으로提供
●非常時卽今 中學講義錄의根本的一大改革
只今까지 一個年卒業으로十數圓의會費를要한中等講義錄을 단三圓八十錢으로 全學期全卷을全部送本하야短期間에自由로中學卒業의學力을엇는中學會는日本에單只本會하나뿐더子나破天荒의大景品付
提供이야말로全國의中學講義只今의人氣는本會에集中界의殺到後援激勵의片紙申込狀等陸續飛來하는大盛況
申込은하로라도速한것이勝利임
只今곳申込하시오
絶大의信用白熱的大歡迎
三圓八十錢의돈으로 左의十二卷과三大景品을送呈함
模範速成中學講義錄
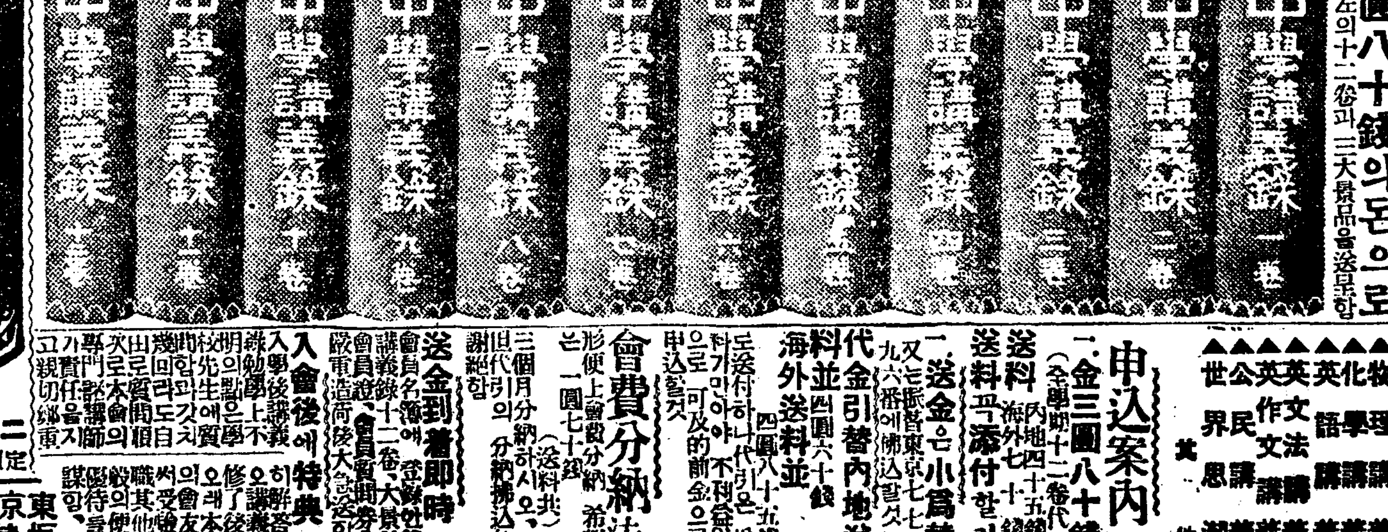
全二十卷・五千頁
破天荒의廉價로內容은完全無比
最新式의講義로第一알기쉬운
文部省中學令에準據하야全課目을總網羅
講義課目
修身講義 國語講義 漢文講義 作文講義 習字講義 國文法講義 英文法講義 地理講義 外國地理講義 日本歷史講義 滿洲地理講義 東洋史講義 西洋史講義 現代史講義 動物講義 植物講義 鑛物講義 生理衛生講義 算術講義 代數講義 幾何講義 三角講義 物理講義 化學講義 英語講義 英作文講義 公民講義 世界思潮講義 其他
申込案內
一、金三圓八十錢(全學期十二卷代)
送料 內地四十五錢 海外七十錢
送料를添付할것
一、送金은小爲替又는振替東京七七三九六番에佛込할것
代金引替內地送料並四圓六十錢
海外送料並四圓八十五錢
도送付하나代引은送料가만하야不利함으로可及的前金으로申込할것
會費分納法
形便上會費分納希望은一圓七十錢
三個月分納하시오
但代引의分納拂込은謝絕함
送金到着卽時
會員名簿에登錄한後講義錄十二卷、大景品을會員資格證、會員證等을直時送付함
入會後에特典
入學後講義上의疑問은本會의先生에게質問할수잇스며卒業後에는本會의後援으로就職等의便宜를도와줌
專門諸學校入學의 案內其他一切相談에應함
奉仕特別三大景品
第一景品 特製豪華版
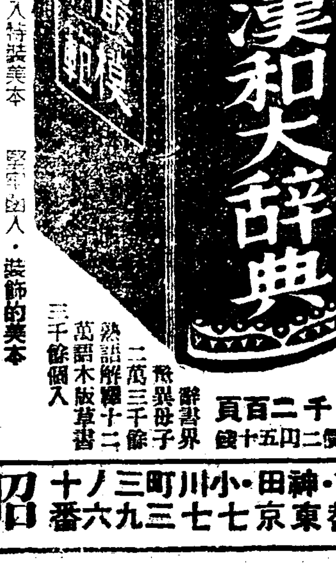

總クロース金文字入特裝美本 堅牢・嚴麗・裝飾的美本
二千二百頁 定價二圓五十錢
辭書界 飛躍的册子 熟語解釋十二萬三千餘 二萬三千餘 萬語木版草書 三千餘個入
第二景品

暗室不要 實用寫眞機
深緣의山野에바다散步에旅行에一日愉快한行樂을久遠한記憶에캐메라에收納한것은캐메라맨만에주는誇張일것이오、……
目下帝都에서물릐갓치팔이는暗室不用實用寫眞機는、新案特許의新發明모양으로如何한門外人이라도少年少女로서도容易히자미나게撮影이되오
第三景品 本器는永久使用에堪耐할新式萬年筆로서、理想的인完全無二의實用品

暑中宣傳을爲하야朝鮮日報愛讀者라明記、中學講義錄全學期의申込者에는右記三大景品을無漏進呈합니다
東京・神田・小川町三ノ十 振替東京七七三九六番
昭和模範中學會

在滿各種團體目標 高等警察大擴充

直接派團體合同에相對하야 四十萬圓豫算計上

모처에온정보에 의하면 만주국에서는 고등경찰의확충과 선박향산 경찰의충실을 도모하고 처 명년도에 사시마원의예산을 세워가지고 대련(大連)영구(營口)안동(安東)봉천(奉天)신경(新京)할빈등지에고등경찰조직의 대확충을 하게되엇다하다 이것은 근래중국 천진(天津)상해(上海)방면에서 반만항일을 획책하려고 가입하는중 금번조선인의 취체와 재만주조선인 각종운동자가 공산군과협락하여가지고 만주국의치안꾸작을교란하는계획이빈번할뿐만아니라 현재만주국내에잇서 그들은일반적의의미의 반만항일을하는 중요한요소가 되여잇슴으로 권귀사 십만원의 경비를가지고 고등경찰망의 확충을하야 일본경찰과 헌병대의 활동을 적극적으로원조하려는것이라는데 최근재만주조선인 모종운동 각단체의대합동과 전선통일설이 전하는때에 이와 상대적으로 경비망의충실을도모하는 만주국경찰괴관의정책은주목된다

天津在留同胞의 血汗엉킨四百圓金

籠中에悲嘆하는그들까지도 東天을向하야落淚托金

海外兄弟의 끌른精誠

【天津】천진조선인회(天津朝鮮人會)에서는 남조선지방에 물의에 참변을당하여 사로에서 헤매고잇는 가련한 동포들에 비절참절한 생활을 계속하는소식을 본보를 통하야 매일보고 잇슬때에 해외에잇는 우리동포들로서도 아모리 여유는업지만은 우리의성의를 다하여 삼남지방에 서울고잇는동포들구제해보자는 갸륵한뜻을가지고 긴급회의를 열고 위선당국에허가를 어든후 조선인회 간부로서 안종건(安鍾健) 윤용섭(尹溶燮) 조상곤(趙尙坤) 장룡린(張龍麟) 본사천진지국장과 힘을합하여 주야를록구하고 활동한결과 사백여원이란 돈을 겨운동정금을모아 본사로보내다 해외에나와서 경제배경도업고 어느때나 내지동포를 항상생각하고잇는 정성은 이기회에 아름답게 꼿이피게된것이다 특별이 불상한 마을에서 매일수십으로 지내는 요리집작부들의 성의잇는 동정금에는 감탄지 안을수가 업섯다 재류천진동포들은 피와땀으로 엉킨수〃이돈으로써 삼남리재민들에게 만분지일이라도 도움이될을말하 다행일것이다

日華鑛業 社長以下特志

시내길야장(吉野町)에잇는 일화광업상회(日華鑛業商會)사장 원윤수(元胤洙)씨는 삼남수해지 리재동포구제비로 일백원을 솔선연출하엿고 동사원일동이 다시 일백원을연출하야 합계이백원을 십오일본사로가저와다 동사의연출한사원의씨명은다음과 갓다

李鉉永 元仁洙 吳允明 吳 洙 李鉉根 金光洙 李應弼 韓鼎

災地救濟根本策

救濟目標應急策과 治水目標根本策 四段으로豫算을支出

남조선지방수해의 복구책에 대하야는 금정전(今井田)정무총감이하 관계국과의 련합회의를 속개하고 연구를 거듭하는중이다 대체리재민구제를 목표로하는 응급대책 치수를 목표로하는 근본대책의 둘에대별하고 목하응급대책에 대하야는 대책수립을급히하며 압에의 사단으로 진행방침을결정하얏다

一、구년도궁민구제 사방 토목 제사업중 미착수의 분을합하야 재해지의복구사업을 변경 실시할것

二、예비금지출에의한응급복구

三、잉여금으로 책입지출에 의한응급복구

四、구년도추가예산에의한응급복구

즉전기복구사업에 의하야 궁민구제를행함과 가티 일부에서는 근본적치수사업을 시행할것으로 이와함께 리재민의 무어장려 이민계획을 진행하기로되여잇다 또근본 대책인 치수문제에대하야는 위원회를설치하야 래주중에는 위원이발표될것이다

十二次救護品發送

衣類二千九百九十件

날이갈수록 민중속에 끌어오르는 삼남리재민구제의열은 오히려 비등함을 모르고 노파만가고잇서서 날마다 본사로 솔려드는 놀라운 수자로 약진하는구호금품은매일 지면을통하야 보도하시만 제십이차발송이래 모혀든구호품 대의 제지에보내엿다 이 도 산피가치차혀서 십륙로서 그지방에만 다섯번일 또다시 그중에서 의재로 구호품이가는세움으 북 이천구백구십점을 다 로써 그곳에만간것이 무 섯개로 난호아록거서 제 계 살이 엽가마니 의류가 열다섯궤짝이다 금번은 주로함안(咸安)

더위야잘가거라

어제가 七夕 오늘은 末伏

매아미여위고蟋蟀살질때

작일은 음력으로 칠월칠일 즉 칠석(七夕)이엇고 십칠일은 말복(末伏)일이다 삼복경염(三伏庚炎)이라하야 쇠를 녹이고 돌을녹이듯하든더위도 이제는 다지나가고 가을을실고오는 맑은바람에 밀리는 노염(老炎)이 마즈막 몸부림을 칠시귀이다 칠석날이라면 일년에 한번식 견우(牽牛)와 직녀(織女)가 맛나서는 반가와 울고 갈릴때는 섭섭해운다고하야 칠석날저녁과 이튼날엔는 비가 오는터이나 금번은 지난번장마로 견우직녀도 눈물을 다흘려버리고 누량(淚糧)이 말라버렷는지 경성측후소측의 말을들으면 비는 커녕 오리라한다 자고로 조선에서는 칠석날이면 쇄서쇄의(曝書曬衣)라하야 서책을 내여 일광에 소독하고 의복을끄내서 소풍을하야 좀과벌레를 아니나게 하얏다 칠석과 말복도 이미 지나니 매암이소리 더 요란하고 귀뚜라미(蟋蟀)장차살쩌고 기나긴 가을밤이 차저올날도머지아니하야 성남하북(城南河北)에서 단장(斷腸)의 눈물을흘리는 상사의사람도 늘을것이다 송하고 서로만이 곳곳서국에송치하엿다

運動競技

京城來訪한 米國陸上軍紹介 (夕刊續)

▲필드部陣容

◇닷드리ー・윌킨스君(三段跳及走幅跳出場) 西南루이자나아스레틱俱樂部의花形、今年全米選手權大會의 三段跳에 一四米六四로優勝

◇죠ー・굿드君(高허들、低허들及四百米、千六百米릴레ー出場) 뿌ー드인大學在學中、全米選手權大會의 허들레ー스優勝者이며高허들記錄一四秒七이다

◇죠ー・그라ー그君(走幅、走高、三段、投槍出場) 加州大學의萬能選手로서 十種競技七九九五、五〇點을 獲得하엿스며走幅跳는七米五二、投槍은六十米二九의記錄을갓고잇다

◇월터ー・매ー티ー君(走高跳、棒高跳出場) 再昨年하이스쿨時代에 走高跳一米九九를뛰고君의勇名을 全世界에휘날리게하드니 現在는 二米〇七의世界記錄保持者로君臨하엿다

◇드날드・페바ー君(投헌머出場) 메인大學在學中、米國投헌머의第一人者로서 五一米四四의 記錄을갓고잇다

◇로바ー트・존스君(砲丸、헌머出場) 스탄포ー드大學出身의 巨人投擲選手로서 特히圓盤에 四七米五二의 記錄保持者다

◇고ー든・단君(砲丸、圓盤出場) 스탄포ー드大學在學中인데 同校投擲의 重鎭으로君의圓盤은 四八米二六이요、砲丸은 一五米五一의 最高記錄을갓고잇다

◇월리암・그라ー버ー君(棒高跳出場) 世界記錄 四米三四의保持者이다

甲子園中等野球

秋田5A 福島1

【甲子園電話聯合】秋田中學對福島師範戰은 十六日午後零時十五分부터 福島先攻으로開始 結局五A對一로 秋田勝

熊本8A 鳥取1

【甲子園電話聯合】中等野球大會一回戰의「롯」으로 鳥取一中對熊本工業戰은 十六日午後二時半부터 鳥取先攻으로開始한바 結局八A對一로熊本大勝하엿다

一勝者戰 對陣決定

【甲子園電話聯合】中等學校優勝野球大會第五日인 今十七日의 一勝者戰은抽籤結果다음과가티相對키로 決定되엿다

◇十七日

吳港中學ー相生中學(九時)

享榮商業ー市岡中學(正午)

敦賀商業ー秋田中學(二時半)

秕政暴露될府會 公開에兩派가對立

京鐵道의調査書近日脫稿 京城府非公開主義

경성부의 비정을 밝히기위하야 그동안 사무와맛장부를 실지로 검사한 경성부회 상임위원회는 그동안 런일보도한바와가튼 허다한폐막을 조사하고 방금보고서를 초안중인데 그보고의초안이 일랑일정에는 탈고(脫稿)될터인데 일반경괴도에서 진혈통인 사무검렬로 거의꼿이나므로 상임위원들은 다시회합하야 여러개선안을작성하고 경괴도에서는 다시경성부최고당국자와 협의하야 각각적당한 안을내여노아 일치공동하는안을 끌라가지고 불원간 림시부회를소집하야 거기에상정토의 하리라는데 이번부회에 대하야서는 이것을 공개하야 일반의의흥을 풀어버리도록 부정사실은 잇는대로다 세상에알리고 압호로나 전철(前轍)을다시밟지안도록 하자는의견과 압호로 개선은 나종일이나 목전의공개는 위신을 터러트리므로 이것을 피하자는 비밀회의론이잇서 상방의 어느편으로나 결말을 못보엿는데 일간열리는 상임위원회에서 이를 결정할 터이라는바 공개회의로의론이 일치된다하더래도 경성부 당국자가 여긔에동의할는지가 자못의문이라한다

鍾路署에걸린 密輸犯送局

十三名의一團全部

종로서고등계에서 검거한 금밀수사건의 관계자 지룡수(池龍洙) 고병완(高炳琬) 황홍엽(黃弘燁) 서윤긔(徐允基) 홍종식(洪鍾植) 서석구(徐錫九) 김광현(金光鉉) 리로마(李老馬) 지춘자(池春子) 봉천소서관제삼구(奉天小西關第三區)의 경창집호(慶昌集號) 피혐 상정기헌(鄭基憲) (吳) 봉천십간방 제목구경찰호(第七號) 리응순(李應淳)의집 임명과 김종택(金鍾澤) 홍순명(洪淳明) 량명은 각각 두갈래로 난호아서 십륙일 아츰에송국하엿다 그들은 모다 정부의금수출금지령이후의 황금광시대의 물결을타고 소화팔년까지 일년 혹은삼년동안이나 계속하야 금괴밀수를하고 잇서서 그중지룡수는 혼자서만일년동안에 사만원 가량의 리익을냇다고한다 그러다가 작년팔월부터 국경의경계가 엄중해지고 또한 작년십이월말 경에 금괴를 운반하다가 사리원(沙里院) 부근에서 일판오백그람메가량을 열차중에서 도난을당하고는 주위의 사정이 물리함을깨닷고 그만중지한것이라하다 그중 김종택은 박금신의주에서 검거중인 금괴밀수사건에도 중요한 활동을하엿슴으로 수일전에 신의주로압송되엿다

三南水害義捐金品

現金累計 一萬八千六百十二圓七十錢

物品累計 五萬二千九百二十點

一金十三圓 敦岩里 佛法研究會京城修養院

一金四圓八十二錢 禮山邑 禮山聖公會信者一同

一金三圓 春川 在春川三陟學友會

一金二圓九十錢 定平邑 定平耶穌敎會

一金五十錢 竹添公會 兪應穆

一金五十錢 竹添公會 兪智穆

衣類六點 堅志洞九二 申淑子

衣類十點 橫北洞五 都市工業社

西大門町二丁目町會經由分

一金二圓 岡衛治

衣類四點 岡衛治夫人

三合測量所職員一同

一金十一圓五十錢

內譯 三圓五十錢 李相線 二圓五十錢 徐相恩 一圓五十錢 崔相鉉 一圓五十錢 權五成 一圓五十錢 李英烈 一圓 崔永斗

造岳勉勵會取扱分

一金十二圓十五錢

內譯 一圓 金基行 五十錢 李喜善 五十錢 金之虎

本社醴泉支局經由分 (送料除)

一金七圓三十錢 醴泉婦人親睦稧員一同

內譯 一圓 金順男 一圓 吳惠貞 五十錢 權敬愛 五十錢 李岳伊 五十錢 崔英子 五十錢 李南石 五十錢 洪起子 五十錢 朴福壽 五十錢 崔玉順 三十錢 張珠順

二十錢 金綬淑 二十錢 李順在 二十錢 崔桂秀 二十錢 朴 煥 二十錢 崔殷奎 二十錢 朴福壽 二十錢 崔石順 十錢 韓順伊 十錢 金守蓮 十錢 金俊珠

本社海南支局經由分

一金二十三圓二十八錢

內譯 金十二圓五十八錢 朝鮮日報海南支局 二圓 黃英哲 一圓 吳宋泳 一圓 朴長元 一圓 金漢植

五十錢 張國賢 五十錢 全秉河 五十錢 金聲振 五十錢 鄭辰泰 五十錢 金炳漢 五十錢 金日龍 五十錢 朴桂弘 五十錢 韓桂成 五十錢 金聲玉 五十錢 洪淳炳 五十錢 金命吉 五十錢 張成斗 五十錢 朴熙善 三十錢 金致薰 三十錢 金學麟

三十錢 李拳封 三十錢 金聲志 三十錢 金基瑞 二十錢 黃壽元 二十錢 朴應賢 二十錢 靑聖熙 二十錢 李萬守 二十錢 張應漢 二十錢 朴永壽 二十錢 洪連弼 二十錢 金炳希 二十錢 康鳳來 二十錢 金秉河 十錢 崔泰燮 五錢 崔用極

五十錢 申子寅 五十錢 申丰均 五十錢 黃仁昌 五十錢 朴春載 五十錢 朴英淑 五十錢 徐明心

本社安州支局經由分 (送料除)

一金十五圓二十錢

內譯 五十錢 金柳色 五十錢 高玉葉 五十錢 金釆景 五十錢 金蘭珠 二十錢 吳玉仙 五十錢 孫在華

十二圓六十錢 映畵大會收入金 五十錢 安炳泰 五十錢 李寅燮 五十錢 李道楫

三十錢 金永心 二十錢 李贊洙 二十錢 金熺泰 二十錢 洪應植 二十錢 尹基俊

本社元山支局經由分

一金二十四圓二十錢 衣類二百二十四點

內譯 二十錢 高明杰 一圓 金永根 五十錢 李相成 十錢 姜東龍 十錢 蔡碩鎭

一圓五十錢 元山佛教布教所 四圓 佛教少年會觀音隊 三圓八十錢

佛教少年會 一圓 金剛隊 五十錢 金顯鐸 二十錢 吉龍雲 五十錢 崔永周 一圓 金基燮 五錢 方宗煥 二十錢 金順德 五錢 李淑嬌 十錢 安錦珠 十錢 姜寶培 崔洙鎔

小林印刷所職工一同

五十錢 一圓 三十錢 五十錢 二十錢 三十錢 十錢 五十錢 三十錢 三十錢 五十錢 三十錢 十五錢 二十錢 三十錢 十五錢 三圓

趙龍俊 韓永圭 李丙翊 金泰殷 李泰燮 崔夙娥 張福成 楊英源 鄭錫根 金昌熙 李漢麟 鄭榮哲 韓致憲 韓興國 朴商永 盧炳國

三十錢 金致周 二十錢 全基龍 二十錢 朱道淳

佛教婦人會

五十九點 佛教婦人會

五十五點 李大善 五十六點 蔡氏 法輪正 十六點 郭氏 福慧心 十五點 徐在和 十一點 李壽命 十一點 朴氏 大覺日 八點 田氏 大慈覺 六點 尹氏 觀空心 五點 金鶴鎭 三點 朴氏 萬德華 四點 李淑嬌 四點 朴氏 灌頂水 五點 金在聖 三點 金磬鍾 元山 李濟元 李相河

朝鮮社會事業協會取扱分 (八月十六日正午까지)

金錢小計 一百二十圓三十五錢

物品小計 二百四十點

日計 六五四圓九四錢

累計 一一五、二五九圓五二錢

●訂正● 昨日夕刊二面 元町四丁目서 六十圓寄集 題目下의 李甲洙는 吉甲洙의 誤植임

梅毒菌의活躍은

夏季가第一旺盛한다

特히부름에注意

(스피로헤ー타의研究)

무서운皮膚梅毒

梅毒菌스피로헤ー타는他病菌과 달나서白血球의힘만으로는、아무리해도征服안되는病菌임으로 한번걸임이最後、初期中에充分治療를하야完治안식히限、潛伏期라하야表面的으로는一時病勢가衰한것갓치뵈이나、結局二期의全身梅毒으로 移行하야서、무서운病菌은 血液과淋巴液과갓치全身에循環하게되오。그結果皮膚에는斷안토실도실한부름이나고 腫氣가나고身體가무서와 납덩이를단것갓고、頭痛頭重 記憶力과思考力의減退或은毛髮이빠지고목이쉬고不眠症이생기는等全身障害를입으키게되오

梅毒이여기까지

進行한지梅毒菌스피로헤ー타는 全身에蔓延하야 口中에도부름에도無數한病菌이棲息하야잇음으로이런病狀잇는사람과의關係는勿論、接吻、食器、衣類等의使用에도感染의危險이잇슴으로充分히注意하지안흐면인되오。特히더름은病毒菌이가장繁殖하기쉬운時節인만큼猛威를보이고 其우에겨울에比하야皮膚가弛緩되고헌집이잘됨으로局所以外에서도非常히梅毒에感染하기쉬운때임으로他에害毒을밋치지안토록注意하는同時에病勢의惡化하기前에治療함이必要하오。

萬一不幸하야서

前述과가튼症狀이무서운梅毒을올으고그대로放任해둔즉이번에는기어히生命을빼앗는重症을惹起식히게되고心臟、腎臟、肝臟、肺臟、眼、鼻、耳等모ー든方面을侵入하게되는바에特히注意하지안흔것은永年體內에梅毒菌이潛伏하여잇슨즉肝臟을顯著히侵蝕하게되는것이오。

그러나中毒나는

元來肝臟이라한것은人體에侵入한毒物을恒常中和식히는 甚히重要한臟器인만큼肝臟을侵害바든직、조금한食事의加減으로、늘中毒을입으키며苦生하고、그때마다生命을威脅밧게되오。時代는무섭다하나 아직治療方法도잇스나、梅毒으로肝臟의機能이全無하야、肝臟硬變을입으킨직、어터한名醫라도손댈수업고 半年或은一年後에生命까지빼기오、以上말심한것만으로는 梅毒은實로毛骨이悚然한病이나이다 梅毒때문되면肝臟이侵害될뿐안이라 梅毒性神經病即腦梅毒이되야서 머리가바보가되고、發狂하고、腦溢血이되고、半身不隨가되고 或은脊髓를侵蝕바다서足、腰、의自由를빼기여서、妻子에까지 害毒을밋치고、廢人과갓튼 悲慘한結果에 빠짐으로、梅毒의 疑心잇는분들은一日이라도빨이 專門醫의治療를밧든지或은顯梅 內服藥으로서效果의顯著한ベルツ丸을服用하던지하야서徹底的으로治療함이무어보다重要하오

內服藥ベルツ丸은

梅毒의治療에優越한效果를가진 數種의藥劑에依하야、完成하고잇는藥임으로初期의治療에는勿論、二期、三期로進行한梅毒의治療에는特히適當하오며、永年苦惱하고잇는梅毒、陳毒、冷毒 濕毒、瘡毒、橫痃、腦梅毒、遺傳梅毒、潛伏梅毒、脊髓、梅毒性 류ー마치스、여드름、부름等모ー든梅毒性疾患에生覺난분은一刻이라도빨이ベルツ丸을자신시오 副作用等에苦惱할걱정은엽고、服用日을따라서血液、淋巴液은淨化되게되고무서운毒素는大小便과갓치體外에漸次排泄되야氣分도爽快히됨으로不知不識間에家庭에서梅毒이治療되오

治療後의注意

여기고처서添言할것도업고梅毒은初期의治療로外部的症狀이업서젓다고斷定할수는업는故로如何히外部的症狀이업會지라도體內에梅毒菌스피로헤ー타가살아잇는동안에는妻에도感染하고子女에도遺傳하야一家가다ー梅毒으로苦惱한結果가됨으로한번이라도梅毒에感染한분은治療後라도二二個月ベルツ丸의服用을推奬하오며自己로는全혀몰으는梅毒은遺傳性의것이多으로前述과갓튼症狀에生覺난분은ベルツ丸을服用하야서遺傳梅毒의治療를한것이安全하오

梅毒과體毒 梅毒性부름에

벨쓰丸

效能 梅毒、體毒、瘡毒、陳毒、冷毒、脊髓癆、腦梅毒、遺傳梅毒、梅毒性皮膚病、류ー마치스、腸疾患、動脈硬化症梅毒性便祕等 모ー든梅毒性疾患에良効잇슴

藥價 一圓 廿日分三圓・卅五日分五圓・七十五日分十圓 百六十日分廿圓・二百六十日分(徳用)卅圓

送料 內地各十五錢・海外四十七錢・代引十五錢增

東京日本橋區濱町三ノ四〇(新大橋下車)

發賣元 鈴木日本製藥社 社主 鈴木濟二

振替東京一〇五・電話浪花一〇五・一〇六

代理店 京城府・木村・新井・釜山府・大黑・龜田

朝起後에 大學目藥을點眼하면 其爽快한心神

눈은더욱健康케되고ㅣ眼疾은곳治癒됨ㅣ大學目藥은片時不離할、나의寶貝입니다.

엇재서大學目藥이世界에第一인目藥일까?

그까닭을말슴하야드리지요

大學目藥은 効力第一로 世界에有所聞한 目藥의 大王이요 그効能의優秀함은、有名한眼科專門의 五大醫學博士가 一齊히 推奬한것만하야도 分明한데다가、世上사람들이『第一조흔 目藥이다』라고爭先愛用하야、大學目藥이 世界目藥中에서第一信用이잇고 第一잘 팔이는것으로보아 알수잇슴니다.

이럿케 훌융한目藥이 日本에서 製造發賣되는것은我國醫學界의 世界的名譽라고하겟슴니다

第一 大學目藥原料中에는 專賣特許인「올비오레긴」이配合되야잇슴니다。이것은 世界의어느目藥으로도 追隨치못할것입니다。

第二 그린結果、大學目藥은、모든眼疾에神効잇는治病作用과눈을 깨끗치하고 아름답게하는美眼作用과、눈에有害한紫外光線을 防止하는紫外光線防止作用等三作用을一時에낫타내는것입니다。한가지藥으로三作用을兼備하야、眼科藥으로서 理想을實現한目藥은、모든目藥中에서도、우리大學目藥이잇슬뿐입니다。

第三 그리고、大學目藥은、압으거나、쓰리지안코、氣分좃케有効한것이가장자랑할만한特長입니다。『氣分좃코 愉快하게眼疾을 治癒한다』는것이他藥의 追隨不能하는大學目藥의特長인同時에、藥質은아모리 오래두어도變質하거나腐敗치안어서、어느때나 安心하고 使用할수잇는것이、大學目藥의世界的으로信用을엇은理由입니다。

第四 更히、大學目藥에는一瓶마다、大學洗眼藥이라는 눈을씻는藥이添付해잇슴니다。眼疾을速治하랴면、눈을씻고 目藥을노는것이 조흔것은、누구나 다아는바인데目藥에 洗眼藥까지添付된 親切한目藥은 大學目藥外에는 업슴니다。그뿐아니라、大學洗眼藥은 世界一인산데ㅣ뿌衛生包裝을하야 가장淸潔히 包裝되야잇슴으로、누구나大學目藥의周到한데는 賞歎치안는이가업슴니다。

003324

第五 大學目藥에는、十歲以下어린이를爲하야特製한 小兒用大學目藥이잇슴니다、學理와經驗에依하야、어린이눈에맛도록製劑한 小兒用大學目藥이 世上父母되이들에게絕大한信用을 밧는것도 當然입니다。

第六 最後로、點眼容器와人造鼈甲케ㅣ스에對하야 한마듸말슴을 하겟슴니다大學目藥의容器는新案特許의自働點眼容器입니다。이容器는、그대로自働式의點眼器인 便利한것으로、上部의고무를손으로누르면一滴식마음대로目藥이 떠러짐으로、누구나自由로使用되고、또一滴도헤실되지안음으로第一經濟的이요衛生的입니다。이點眼容器는、너머지거나、것구루드러도目藥이쏘다질念慮가 업슴으로、携帶하기에便利한대、더一層携帶하기便利하도록 近代的美裝을다하야、發明한것이、人造鼈甲케ㅣ스입니다。人造鼈甲케ㅣ스는、조금도틀이지안는、美術工藝의粹를다한 優美高尚하고便利한 케ㅣ스로서、藥의케ㅣ스로는勿論、다른케ㅣ스로서도 아직 다시업는 훌융한것이라고評判이좃슴니다。願컨대、여러분도、每日아침起寢하시거든잇지마시고、大學目藥을點眼하십시요。그리고外出하실때에도、반드시포케ㅣ트에넛코단니시다가、생각나시는대로點眼하십시요、여러분눈은어느때나아름답고永久하게健康하실것입니다。

適應症

○血目 ○雪目 ○疲勞眼 ○打目 ○다락기 ○상한눈 ○麥粒腫 ○삼눈 ○結膜炎 ○진안질 ○돌림안질 ○쑤시는눈 ○爛目 ○黃目 ○淚眼 ○흐린눈 ○도라홈 ○充血眼炎

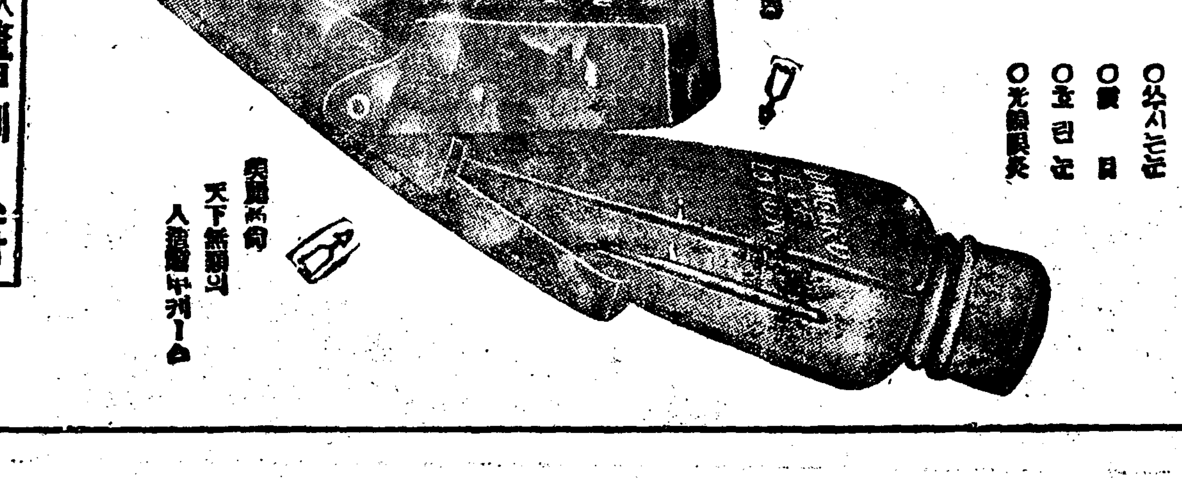

衛生便利 이以上업는 自働點眼容器

美麗高尚 天下無類의 人造鼈甲케ㅣ스

眼科專門大醫

醫學博士 河本重次郎氏
醫學博士 小玉龍藏氏
醫學博士 宮田義治氏
醫學博士 山中嶽之氏
醫學博士 桑田正雄氏
推奬

眼疾에 大學目藥

人造鼈甲케ㅣ스付

一瓶入	三十錢
二瓶入(큰케ㅣ스一個)	五十錢
補充用特大瓶付(同)	一圓

케ㅣ스업시

小瓶	二十錢
大瓶	三十錢
德用	五十錢
(小兒用)	二十錢

全國各地藥房에서販賣함

製造本舖 大阪東區北濱一丁目 參天堂株式會社

水災에우는同胞에 輻湊하는同情의涙

往年體驗을回憶 全洞里一致應募 —本報支局에寄託—

【豊谷】 고양군지도면신평리진흥회장김덕윤(高陽郡知道面新坪里振興會長金德允)씨와 유지 김호석(金浩石)씨는 본보지면을 통하야삼남리재동포의참상을듯고 분연이동포구제의 긔물을들어긴급리회(緊急里會)를소집하고구제금품을 모집하엿는바 일반리민들은 을축년대홍수때의 체험을매고『오즉우리동포들살니자』는 일념으로서로앞을다토며 고서로권하야 너도나도 돈이든지 쌀이든지옷이든지 아낌업시 잇는것전부를 밧치여 뜨거운동정을 표한결과 보리쌀이십삼두와의복오점 현금이원육십전을 수합하야 마차에실려가지고 본보풍곡지국으로보내엿다

安東罹災民爲해 英陽有志活動

【英陽】 경북안동군수해피해는말할수업는 참경 이엿슴으로영양군에서는 본군의 피해도물소하나 동족과재산가라 가옥을일코일시에 고독한몸이되여 고민하는 안동리재동포를 위하야 군내경찰서는 물론시민 여러분과본보영양지국이 협력하야 위선영양면 동서부에서만 위문품을모집한바 즉시 일백오십원이라는거대한금품이 모엿슴으로즉시 송치하엿스며 또다시남조선이재동포를위문하랴으로군과경찰서가협의하야작침님에군내면장회의를 개최한바 본보영양지국후원하에서 위문금품을 모집하기로 일치가결이되여 목하활동중이라한다

夜間을利用 水害義捐募集 京阪商校生美擧

【大阪】 전고에듣든남조선수해로 수십만동포들이 긔아선상에서방황한다는 참상이 지상에보도되자 대판각지 재주동포들은·고국동포의참상을 근심하야각처에서의연금모집에활동중인바특히낫에는공장에로동하고밤에는 갑종경판상업학교(甲種京阪商業學校)야간부에 재학중인 림영복 박관홍(林永福 朴寬洪)양군은 밤노는시간을 다서 의연금을 모집하야 금십일원십전을가지고 지난사일 본사대판지국을 방문하고 리재동포에게 전달을의뢰하엿다

九歲少女赤誠 安邊公普生美談

【安邊】 함경남도안변공립보통학교 제이학년생백순영(白淳英)은 금년겨우아홉살된소녀로서 탁학동안 어머님에게 나서 한푼두푼 모아두엇든돈이십전과 자긔의 의복일곱가지를 보에싸가지고 지난십삼일아츰 본사안변 지국을차저와서 눈에눈물이 글성글성해 가지고 삼남리재지에 잇는자긔와가튼 소녀들에게 보내주기를 의뢰하고 도라가더니그날오후에는 어머님과 언니와친척들에게로 도라 단이면서수마에 울고잇는 동포들의참담한 정경을 이약이해가며그들에게서 의복열한가지를 또다시 거두어가지고 와서전달해주기를 의뢰하엿다고 한다

(사진은 백순영양)

本社安邊支局 救濟募金着手 金品衣類遝至

【安邊】 본보안변지국에서는 이즘에 이르러서야 당지경찰의 량해를 어더삼남수재 동정금품을모집케되엿는데 모집에 착수한지불과 수일에 각방면의열렬한 동정이답지하여 벌서금액으로 팔십여원, 의복으로 삼십여점이나 모집되엿는바 모집원은 안변군일원에오쳐 본보안변 지국장 최의준(崔義俊) 군한사람 뿐임으로 단시일에 전안변군수만호를 일일히 다순방치는못할터임으로 후군되는곳에서는 모집원이 오기를 고대치말고자진동정이 잇기를바란다고 한다

涌興青年活動 救濟金品募集

【涌興】 시외로량진융흥청년회(鷺梁津涌興青年會)에서는금번삼남리재동포구제의연금을모집코저 벌분발식하야 가가호호에 돌아단니면서 동정금품을 모집하는중인데 특히동청년회원들은 을축년홍수의 신산한체험을 경험한바도잇서서 자진하야 맹렬히활동을한다고한다

春川各婦人會 救金募集活動

【春川】 금번남조선수해로인한비참한재민들구제하기위하야강원도춘천읍에 잇는 각부인단체에서는 동포애의 열성을다하야 이래의연금과 위문품모집에 무쌍한활동을 계속하든중 지난십사일까지에 현금이백삼십팔원오십전과 위문품을 다수히 모집에 종사한 단체는 다음과갓다한다
一、愛國婦人會春川分會
一、丹陽町婦人會
一、旭町婦人會
一、春川邑婦人會

三南水災同情 演奏音樂의밤

水災慘況듯고 親知차저募金 本社支局에依賴

【開城】 공전의삼남수재로수십만동포가 곤경에 빠저잇다는 소식을 들은개성부남산정(開城府南山町)최경전(崔敬善)녀사는깁히늣긴바잇서 자진 의연하는동시에 원근친지를 차저다니며 이십여명부인들에게서돈이십원을모아가지고 본사 개성지국으로와서의뢰하엿는데일반은최녀사의열성에감격하엿다고한다

山村夜學生赤誠

【永興】 금번대수해의참상을 들은 영흥군영흥면 봉현리일우산촌야학생일동은(峯峴里一隅山村夜學生一同)은 리재민을 구호」라는 의미로 삼십사명이 일전이전 주머니속의잇는 돈을 내여모인것이 일원신전에 달햇는데 동야학의교수로잇는 박모가 긔현금을 본사 영흥지국으로가지고와서 리재민을 위하야 써달라고의뢰하얏다

窮少年의丹誠 【原文대로】

일오후 세시경선문을들고 방부거도라가는 배달부에게 이십삭전이 들어잇는봉투한장을 주면서져으나마 저지국을 통하야수해지의 동무들에게 전하여달라는가륵한 소년이 잇섯다 금번이동전몃푼이 적사오나 금번수해에 집일코옷벗고 굶주리고잇는동무들에게보내주시오 저는 여려손님들이 주는것을 모아둔것에 이것뿐이올시다 마음에 부끄러우나 속히전해주시오

(原文대로) 정학용 상

鎭川에서同情 演奏及素人劇 本社支局後援

【鎭川】 삼남의수재는의외에참혹한 정도를넘고잇다 충북진천에서는 각종긔관에서 재지동포의 구제방법을 강구중에잇거니와 진천진향관(鎭香館)과 희락관(喜樂館)량관주최로본보지국후원하에 금번삼남수재 리재동포에게 조금이라도 도움을주고저 연주회(演奏會)와 및소인극(素人劇)까지 열터이라는바 일측이진천에서 보지못하든 모임으로서 이밤에 반다시 이채를나타내게 되리라는바 일반은수재동정의밤 십팔, 구양일저녁을주의할것이며만흔성원이잇기를바란다고한다

救濟歌曲會를 鳥致院선禁止

【鳥致院】 삼남수해지의하나인연기군 금남면대평리시장(燕岐郡錦南面大平里市場)은 일백팔십여호중 일백삼십여호가 류실전복되엿고 기타도 전부침수되야 전멸상태에 빠젓다함으로 차보도한비어니와 조치원 시가에서는 즉시다수한의복과 물품을모연하야 구호에 노력하엿스나그것으로는 홍로점설 격임으로리재민의 물의를따라 대평리재민을구호하기위한 「가곡회」를개최하랴고 본보조치원 지국에서는 제반준비를 하는동시조치원경찰당국의 허가를 요구하엿든바 허가치아니 함으로부득히중지하엿다고한다

水原學生會主催 水害音樂盛況

【水原】 지난십삼일오후여덜시부터 수원극장에서 개최된수원학생회주최 본사수원지국외 삼지국후원의 삼남수해 구제동정음악회는 대성황리에 원의 수입을보고 원만히폐회하엿는데 당일의제반비용을 제하고 약사십원의잔금을 리재동포에게보내기로하엿다고한다

精巧한機械로써 萬餘圓僞造行使

各地에共犯行使者多數配置 平南道에서續續檢擧

【平壤支局電話】 작금량년이래 평양을 중심으로 평안남도(平南)는 물론이요 평안북도(平北)일대에까지 보통사람의눈으로는 진위를 분별하기어려울만큼 교묘히만든 조선은행권 십원짜리 위조지폐가 다수히행사되여 각지경찰은 그범인체포에 활동중이든바 십오일에 드되어 그진범인을 체포하는동시에 다수한위조지폐와 인쇄기계등을 압수하엿다 십사일평남개천남시장(价川南市場)에서 진남포(鎭南浦)에 거주 하는문룡식(文龍植)(四0)이가물건을사면서 문제의 십원위조지폐를 사용하는것을 개천서원이발견하고즉시 신체검사를 하여본즉 주머니속에서와 허리띄속에서 가튼십원권위조지폐를 아홉장이나 가지고잇섯다 동서에서는 즉시문룡식을 류치하고엄중취조를 한결과 진범인것을자백하엿슴으로동서원십오일오후 여섯시에 진남포비석리(碑石里)랑태섭(浪太涉)(三一)의집을엄습하고가택수색을한결과 문제의십원권위조지폐사백매와 인쇄기계 인쇄잉크 종히등을 발견압수하여 범인과 한가지로 개천서에압송하엿다。

이제진범인 낭태섭의 자백한바에의하면 그는 평안남북도, 황해도(黃海道)경긔도(京畿道)등지에 공범자를두고 자긔는위조지폐를 이쇄하야 각지의공범자에게보내어 지금까지 행사한것이 만여원에달하고 공범자도 십여명에달하며 전긔 개천에서 체포된 문룡식도그공범자의 하나라고한다 동서에서는 각지에 잇는 공범자를 체포하기위하야 평남경찰부와연락활동중이다

災後에또鹽水漲溢 農作物거의全滅 駕洛面濟島里民慘狀

【金海】 김해군가락면제도리이구(金海郡駕洛面濟島里二區)에는 칠월 홍수에도제일심하여서 가옥칠백오십여호가 전연류실, 도괴되고 집이다고는 반괴된 십여채박게 남지안어이백여명의 리재민은 무엇보다도잡살곳이업서서 곤난한결과 환자는날로 부러가며 더욱이지난십일에는 성산포(星山浦)에서 염수(鹽水)까지 침수하야 농작물은무참하게도 때아닌 추수를하고마렷는바 이들은 따로떠러저잇는 섬으로 교통이불편하야다른리재민에게 비하여서 더욱기막힌참상이라한다

利川全郡ー 振興會員蹶起 救濟金을募集

【利川】 리천군각면이십구개농촌진흥회에서는 삼남 수재의비참한 정경을듯고동포애 민족애에타올으는 혈성을 기우려빈부를물론하고 일전이상의 동정금을 모집하기로활동중이며 부인회(婦人會)에서는의복을모집중이라한다

高麗青年主催 保健體操講習

【開城】 고려청년회체육회에서는 제오회 보건체조강습회를 오는 이십일부터 구월삼일까지 일주간 매일오전六시부터 동칠시까지 부내자남산광장(子男山廣場)에서 개최한다는데강습과정은다음과갓다한다
一、丁抹體操의理論及實際
一、라듸오體操의理論及實際
一、講師 朴興諸氏
一、申請 八月十九日까지

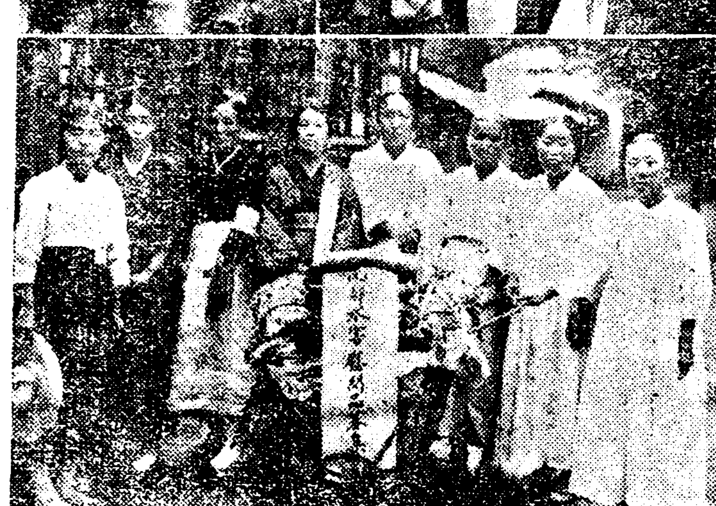

◇寫眞……(上)本社水災救濟班이 第七回로 江景地方罹災民에게救護品配給光景 (下)三南水災慰問品募集에 努力하는 春川各婦人會代表들

社告

今般本社에서左記와如히支局을設置하엿사오니照亮하시압
朝鮮日報社 白

高城支局 位置 高城郡邑內 支局長 李鳳基

謹告

丹城支局 德田駐在記者 白樂基 右新任함
金海支局 集金員 金在祚 右解任함
集金員 金正龍 右新任함
居昌支局 加祚駐在記者 金瀅錫 右新任함
寧遠支局 總務兼記者 金鍊寶 記者 蔡洙鎮 顧問 李玉鉉 顧問 金用錫 顧問 李澤燮 右新任함
厚昌支局 顧問 李鉉豊 顧問 李秉治 顧問 朴贊玉 右新任함
圖們支局 總務兼記者 崔昌林 寫眞班 金仁淳 右新任함
安東縣支局 移轉位置 四番通七丁目三 電話九一二三番
四平街分局 移轉位置 四平街五條通二一의一 右新任함
元山支局 松濤分局長 朴來瀟 右新任함

蔚山
南朝鮮個人庭球大會
▲時日 八月二十六日午前十時부터
▲場所 蔚山尋常小學校코ー트
◇主催 蔚山體育協會
◇後援 東亞、中央、朝鮮三支局

龍岩浦
西朝鮮庭球大會
▲時日 八月十九日午前八時定刻
▲場所 龍岩浦公普校코ー트
◇主催 龍岩浦公普校同窓會
◇後援 東亞、滿蒙、朝鮮三支局

新興
大田씨ー름大會
▲時日 八月二十日、二十一日兩日間 每日午後一時부터(雨天順延)
▲場所 大田榮町專賣局廣場
◇主催 榮町保安組合
◇後援 朝鮮日報大田支局

光州
水害救濟名唱大會
▲時日 八月十五、六兩日間
▲場所 帝國館
◇主催 中央、東亞、朝鮮三支局
◇後援 光州券番樂工一同

鎭川
三南水害救濟 演奏及素人劇
▲時日 八月十八·九日(午後八時半)
▲場所 鎭川邑內處在福方
◇主催 鎭香館、喜樂館
◇後援 朝鮮日報鎭川支局

居昌
南朝鮮庭球大會
▲時日 八月二十五日二十六日兩日
▲場所 居昌體育會코ー트
◇主催 朝鮮、釜日、朝民居昌支局
◇後援 居昌體育協會

延安
延白個人庭球大會
▲時日 八月十九日午前九時
▲場所 延安公立普通學校球場
◇主催 延安留學生親睦會
◇後援 朝鮮、東亞兩延安支局

探偵小說 艶魔 (57)
徐東山 作 金奎澤 畫

김서방 7

「알구말구요!」

김서방은 자랑스럽게 설명을하는것이다

「그이가 바로 영감의이종되시는이랍니다 영감님 재취앗씨중매도 그이가스신걸요」

영호는부지중에 무릎을 탁치면서 혼자말로

「그러면그러치!」

하고 고개를 끄덕어렷다。

「성명은 무어야?」

「유씨지요 유대섭씨라고…」

영호는 연해 고개를 끄덕어리며 서광옥……유대섭……이라고소포에 씨운 두 일홈을 중얼거렷다。

김서방은 그뿐아니라 그 이상한손님인 유대섭이를 맨처음서울거리에서 발견하엿든 잠간 십분텀이 잇서서 옷도 갈어입을 사이가업시 교동어구까지 나갓섯는데 그곳에서그와 뭇둑 만낫다。

수염이 만히 나기는 하엿스나갈데업는 그인지라 김서방은반가히 인사를하엿다。

그래터니 그는 처음은 모르는체하다가

「응 대섭이……참 오래간만이군 지금 무얼하나?」

하고 물엇다。

김서방은 사실대로 대일수는업고 맛친 때국이무든 바지저고리를 입은터이라

「병원에서 인력거를 끌어먹읍니다」

고 둘너대엇다。

그와 갈닌뒤에 여관에 도라가 그말을 하니까 부녀가 깃버하는 품이란 여간아니엇섯다。

그뒤에 학희는 몃칠동안 밤으로 늣게 나다니더니 김서방식혀 엇게하고 또 인력거헌것을하나사다가 정말 인력거군을만드럿다。

그를 붓잡어 오든날밤。유씨는 김서방의 인력거를 타고나가면서

『이거 남의 자가용인력거를 이러케 타서 안됏군!』

하기도하고 또

『이사람 혹시 누구맛나더래도 내가 여기잇더란말은 말게』

하고 당부를 하엿다。

그다음사실은 영호도 잘아는터이다。 그러나 더 알고십흔것은 그 유씨와 로인간에 오고가고한 이약이다。

그러나 김서방이 보기에도 바로 몽혼(마취)를 식혀 묵기노코 손가락을 잘넛고 그려고는 깨난뒤에 부녀가 무어라고 그와 이약이를 하엿스나 밧게서는 엿어듯지 못햇든것이다

김서방은 이약이를 다 맛치고 자못 피곤한듯이 눈을감엇다。

「그런데……」

하고 영호는 마즈막으로 물엇다。

「그 재취아씨가 친정이 서울어데며 학교는 무슨학교에다니지 몰라?」

「학교는 몰나도 친정댁은 양사스골이라고 들엇서요」

영호는 그만해두고 김서방을아래칭 상준이의방으로 데려다주고 편히 쉬이게하엿다

영호는 다시 이층으로 올나와 두곳에서 집어온 짐을뒤지엇다。

여러가지 자세히 뒤저보고 십흔것이 만흐나 워선 급한것은 사진이다。

필경 찻는사진이 나왓다。

학희편의 추렁크속에서 끄내인 압범에 로인의 젊엇슬내인듯이모습이 가튼 젊은이가 그때로하면 모던썰도 채린녀자와 백인사진이 한장부터잇다 상상한바와가티 요염하고독부형으로 되엿다。

영호는 실컷바라본뒤에 두편의집이며 영감님의 외투그밧게 이번사건에 수집된것은 하나도 남기지아니하고 전부침실로가지고 들어가더니 감쪽가리 어데다 숨겨바렷다。

그는대학병원에 전화를걸어상준이더러 인제 밝는아침일직종로사정목 ××양화점에가서『부군둔둑구』를 차저가지고동무를데리고 계동으로 가라는전갈을하라고 일는뒤에비로소 침대속의 사람이되엿다。

잠간눈을 부치느라니까 새벽가티 달여온게 주먹코의일행이다。

—지금부터 십오륙년전에 강회로 시집간 서무엇이라고하는 여자가 서울서 어느학교에다녓스며 그집안의그뒤의종적을 양사스골 일대에가서 알어오라—

이것이 영호가 돈오원씩과한가지로 내어준 분부다。

영호는 다시 침실로 드러가 느러지게 한잠을 자고일어낫다。

오후한시다。 아래칭으로 내려가서 김서방이 자고잇는것을 굽어다보고 나오느라니까맛침차저온이 ××경찰서의형사두사람이다 이번은 진짜형사다

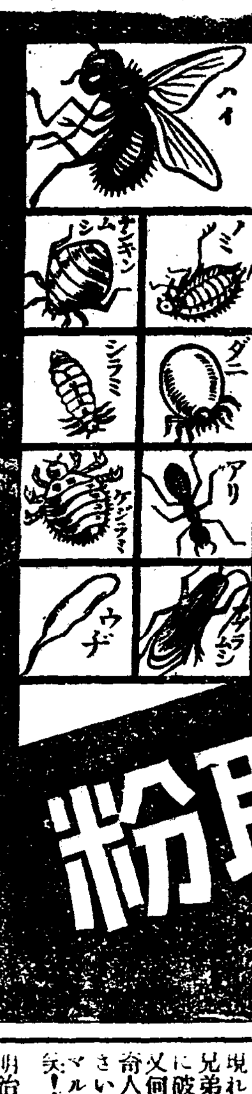

▲蠅은물론 엇던 家庭害虫이라도 문제업시全滅
液體殺虫劑와는 効力懸殊
◉世界에到處 効力無敵
傳染病豫防으로 一家에一罐은꼭必要!!
◉南京虫用特製イマヅ蠅取粉따로잇소。
今津佛國理學博士發明
無害人畜 이마즈イマヅ蠅取粉 効力無敵
便所惡臭防止 ▲イマヅ芳香油 芳香을내고臭氣를防止、구더기發生을防止、
農作物害虫驅除劑 ▲イマヅ殺虫劑 殺虫、忌避、刺戟의三大効果를兼備
大阪市大仁本町三丁目 株式會社 今津化學研究所
▲到處商店에잇슴 ◉說明書無代進呈
H-98

武田發賣品
오오호르민
卵巢實質호르몬 オオホルミン
女子40-50歲時代에오는諸症狀
頭痛, 眩暈, 耳鳴, 多汗, 不眠, 四肢冷感, 腰部冷感, 心悸亢進, 不安感, 胸內苦悶, 頭部의逆上感, 精神憂鬱, 記憶力減退。
以上의諸症狀은、同年期에生理的으로오는卵巢호르몬分泌의不足減退가主因이되는것이므로、卵巢호르몬인オオホルミン을 使用함에는、適正한治療効果를發揮할수잇다。
【包裝】 注射液 5×1cc, 30×1cc, 3×2cc, 6×2cc, 30×2cc 粉末 25g, 100g 錠劑 50錠, 100錠, 300錠
發賣元 株式會社 武田長兵衛商店 大阪市東區道修町
關東代理店 株式會社 小西新兵衛商店 東京市日本橋區本町
製造元 株式會社 帝國社臟器藥研究所 川崎市大島町
具備オオホルミン은、一月經不順、月經過少、一子宮發育不全에特效임
34—347(O)

仁寺洞 電光三六 朝鮮劇場
待望半歲の名篇!! 滿都封切堂堂三週續映の阪妻プロ本年度第一回大衆娛樂映畵の問題篇突然大公開
大衆奉仕 大卅 小廿 階下席 人 錢 人 錢
阪妻·嵐東撮影所超特作 新興キネマ初春提供 原作 吉川英治 週間「朝日」特別所載 監督 山口哲平入社第二回 雲霧閻魔帖 全十卷
阪東妻三郎大猛演 森靜子特別出演 春秋森林篇
豪華篇「燃える富士」以來の阪妻森の名コンビが吉川英治の傑作に山口哲平の監督を得て時代劇界に無敵を誇る巨豪篇
パラマウント超弩級日本版 監督 ヘンリイハサウエイ氏 森の男 全九卷
バスター·クラブ ランドルフスコット ヴアナーヒリイ ハリイケリイ 共演
新興キネマ超弩級現代劇 原作 久米正雄 監督 木村惠吾 牧場の兄弟 全十卷
桂珠子 由利健次 水原玲子 助演 小杉勇 主演
永樂一町 電本三四 中央館
十七日封切!! 雨!雨!何と鬱な雨だろうか? 近頃の雨季の憂鬱を是非當劇王マルクス映畵にて御笑下さい。
上映順
1 短篇ニュース漫畵
2 パラマウント超特作日本版 監督 ルイ、メルカントン 主演 アンリギアラア
3 ▲美はしの君 九卷 パラマウント超特作日本版 監督 レオ·マツケイリ 主演 マルクス四兄弟 ▲吾輩はカモである 七卷
現れました天下御免のインチキ兄弟!今度は一共和國の大統領に破格の出世!大統領に成って又何をやらかす事やら?天下の奇人四兄弟のカモリ方を御覽下さい ロイドキートンも顏負けのマルクス兄弟のギヤグの速射瀑笑!洪笑!の渦渦渦!
明治町一 電本一〇二五 浪花館

仁寺洞 電光三六 朝鮮劇場
次週特 人情大活劇 快傑兒鷹 朴珍 脚色 主演
別豫告 全西幕 外 全 良德出演 沈影
豫告魔部의집 二幕
題目부터奇拔한上海特急演劇市場이 가지고잇는 品의喜悲大活劇! 올스타。카스트의特別競演!
連鎖劇 上海特急 六場
二重大 映畵 七場
文藝蜂 作 孫勇進 撮影
市場을 찌스·빠드特別演奏
단센스·高龍女·文淑 芳外演劇
幕間 獨唱·合唱·民謠·金吉順 金允心·文淑·芳尹·崔炳
스타·카스트의 競演이 되여잇습니다 龍圭氏의名作으로 演劇市場總出演
問이아니면 人間을알수업는 人間이로서 人情劇 人間 全一幕
金龍圭 作
三週·特別週間
萬都의人氣集中 邁進하는 演劇市場
復活革新劇團 演劇市場中央大公演
料金 階上大人五十錢 小人三十錢 階下大人三十錢 小人二十錢
前週續 八月十七日밤부터

鐘路五丁目 電光一七五五 第一劇場
大衆名畫 不如歸 上映
近代名作 (八月二十日낫부터)
보시라 눈물과싸우는 快하다
오래간만의 쾌의 快樂 마보로시도ー게
特作 名篇 まぼろし峠 全二卷
松竹키네마超特作品
蒼가또잇슴가푹보시라이 한번의 가랑 애뜻한 快하고 絕妙한 百% 의 名
에드몬드로ー氏主演 우잉·갓무상
米國파라마운트社超特作品 爆走하는惡魔 全八卷
大衆料金 階上 二十錢 階下 十五錢 松竹 뉴ー스 全一卷
每日二回 밤 낫 一時 八時十五分 始
入場十七日낫부터三日間 巨篇의二大名畵上映